comité
municipal
de **SEGURIDAD ALIMENTARIA**

LA PAZ

MEMORIA DE TRABAJO
2013 - 2022

comité
municipal
de SEGURIDAD
ALIMENTARIA
LA PAZ

MEMORIA DE TRABAJO
2013 - 2022

La seguridad alimentaria existe cuando todas las personas tienen en todo momento acceso físico y económico a suficientes alimentos inocuos y nutritivos para satisfacer sus necesidades alimenticias y sus preferencias a fin de llevar una vida activa y sana.

FAO (2011)

INTRODUCCIÓN

Hoy, con aproximadamente 70% de la población concentrada en ciudades, Bolivia se ha constituido en un país principalmente urbano. Esta redistribución demográfica va generando un sinfín de cambios sociales, culturales, económicos y territoriales; así también, va desencadenando impactos sobre las dinámicas y el funcionamiento de los sistemas alimentarios y estilos de vida, incluyendo aquellos vinculados a hábitos de consumo.

Frente a esta nueva caracterización urbana, se torna aún más importante que las ciudades y sus habitantes participen del accionar necesario para alcanzar la seguridad alimentaria: incluyendo labores y políticas públicas vinculadas a la producción, el consumo y el desecho. Vale mencionar que este trabajo se debe realizar analizando los impactos de una población creciente, el continuo deterioro de los recursos naturales y los impactos del cambio climático.

En este contexto, el año 2013, nació el Comité Municipal de Seguridad Alimentaria de La Paz (CMSA-LPZ), un equipo multisectorial y multidisciplinario que viene impulsando diálogos y políticas públicas en materia alimentaria desde una mirada urbana. Esta plataforma multiactor se reúne de manera mensual para analizar retos y oportunidades que existen para potenciar el desarrollo integral desde un trabajo centrado en contribuir a garantizar suficientes alimentos de calidad y culturalmente apropiados para todas y todos.

A lo largo de su trayectoria, el CMSA-LPZ ha logrado generar una serie de propuestas legislativas, de planificación territorial e inversión que han repercutido positivamente sobre políticas públicas locales, departamentales y nacionales. Así también, ha logrado tornarse en un referente internacional en materia de incidencia.

Desde Fundación Alternativas, acompañamos y aplaudimos esta labor; así también, agradecemos a todas las organizaciones que hacen posible este trabajo y que invierten su tiempo y recursos en este esfuerzo. Esperamos que, a futuro, se sumen más ciudades, instituciones y ciudadanos. Trabajando juntos podremos idear sistemas alimentarios justos, sostenibles y resilientes.

Maria Teresa Nogales
Directora Ejecutiva
Fundación Alternativas

METAS Y OBJETIVOS: UN ENFOQUE INTEGRAL

El Comité Municipal de Seguridad Alimentaria de La Paz (CMSA – LPZ) es un equipo multisectorial y multidisciplinario que funciona como entidad de asesoramiento e incidencia en materia de seguridad alimentaria ante instituciones públicas y privadas. Su función es generar espacios de debate y análisis para la elaboración de políticas públicas y estrategias de inversión. Sus acciones específicas son:

UNIR

la experiencia y los conocimientos de los miembros en un espacio de discusión y debate para analizar los sistemas alimentarios y generar propuestas de estrategias de sostenibilidad.

GENERAR

propuestas de políticas alimentarias e inversión sustentadas por datos, investigaciones, informes y otros documentos.

INTERACTUAR

con la ciudadanía para recolectar percepciones sobre el estado de la seguridad alimentaria e ideas para mejorar el sistema alimentario.

MONITOREAR

la aplicación de la normativa propuesta y adscrita una vez que esta sea adoptada.

PARTICIPACIÓN Y REPRESENTACIÓN MULTISECTORIAL:

El CMSA-LPZ reúne una variedad de actores para garantizar la representatividad multisectorial y asegurar que los abordajes a los análisis sean multidisciplinarios e integrales. El CMSA-LPZ está conformado por representantes de organizaciones de la sociedad civil, asociaciones de productores/as y comerciantes, empresarios y emprendedores alimentarios, profesionales independientes, académicos y universidades, personal técnico y autoridades del gobierno autónomo municipal, así como técnicos responsables de la agenda metropolitana del gobierno autónomo departamental.

HERRAMIENTAS DE TRABAJO:

Para abordar el análisis, la elaboración y difusión de propuestas y políticas alimentarias, las y los miembros del Comité complementan sus conocimientos accediendo a estudios e investigaciones. A menudo, también organizan espacios de encuentro mediante los cuales se invita a representantes de diferentes sectores del sistema alimentario, según la temática a tratarse, con el fin de conocer diferentes experiencias, necesidades y demandas. El conjunto de insumos recolectados se utiliza para alimentar los análisis de las reuniones mensuales y sirven como un punto de partida para el diseño de estrategias de incidencia y comunicación, propuestas legislativas y de inversión.

PROPUESTAS LEGISLATIVAS:

El año 2014, el CMSA-LPZ elaboró la propuesta de Ley Municipal Autonómica de Seguridad Alimentaria con la participación de más de 30 instituciones locales, públicas y privadas. De forma complementaria y con el fin de difundir el contenido de la propuesta de ley, se llevó a cabo una campaña de recolección de firmas. La propuesta recaudó más de 1000 firmas ciudadanas y gestionó el apoyo de más de 67 instituciones y empresas. La ley fue introducida como iniciativa ciudadana, aprobada en unanimidad por el Concejo Municipal y posteriormente promulgada por el Alcalde en noviembre del mismo año.

El año 2018, el CMSA-LPZ elaboró la propuesta de Ley Municipal Autonómica de Promoción de Huertos Urbanos con el apoyo y la participación activa del Concejo Municipal y la Secretaría Municipal de Gestión Ambiental. La ley fue aprobada por el Concejo Municipal y promulgada por el Alcalde en septiembre del mismo año. Complementariamente y a lo largo del 2019, el CMSA-LPZ apoyó y asesoró en la estructuración y redacción del reglamento de la ley, mismo que fue aprobado por el ejecutivo mediante Decreto Supremo en septiembre de ese mismo año.

A lo largo del 2019, el CMSA-LPZ elaboró la propuesta de Ley Municipal Autonómica de Recreos Saludables con el apoyo y la participación activa del Concejo Municipal y la Unidad de Nutrición y Alimentación Complementaria Escolar (UNACE) dependiente de la Dirección de Educación de la Secretaría Municipal de Educación y Cultura Ciudadana. Una vez concluida la redacción del proyecto, este fue compartido y validado con diferentes actores del sistema educativo. También se llevó a cabo una encuesta pública para recoger demandas ciudadanas en torno a la necesidad de mejorar la alimentación de la población estudiantil. La ley fue presentada como iniciativa ciudadana al Concejo Municipal en noviembre del mismo año. Aún se espera su deliberación y aprobación.

CENTROS DE ACOPIO

A. COMERCIALIZACIÓN DE ALIMENTOS
- A1 Comercialización directa de productores.
- A2 Comercialización mayorista.
- A3 Comercialización al por menor.
- A4 Traslado interno de alimentos.

B. SERVICIOS DE VALOR AGREGADO
- B1 Procesamiento.
- B2 Cadena de frío.
- B3 Maduración.
- B4 Almacenamiento.
- B5 Transporte y redistribución.

C. SERVICIOS ADICIONALES PARA EL USUARIO
- C1 Parqueo.
- C2 Hospedaje y baños.
- C3 Guardería.
- C4 Centro de información y control.
- C5 Recreación/Educación.

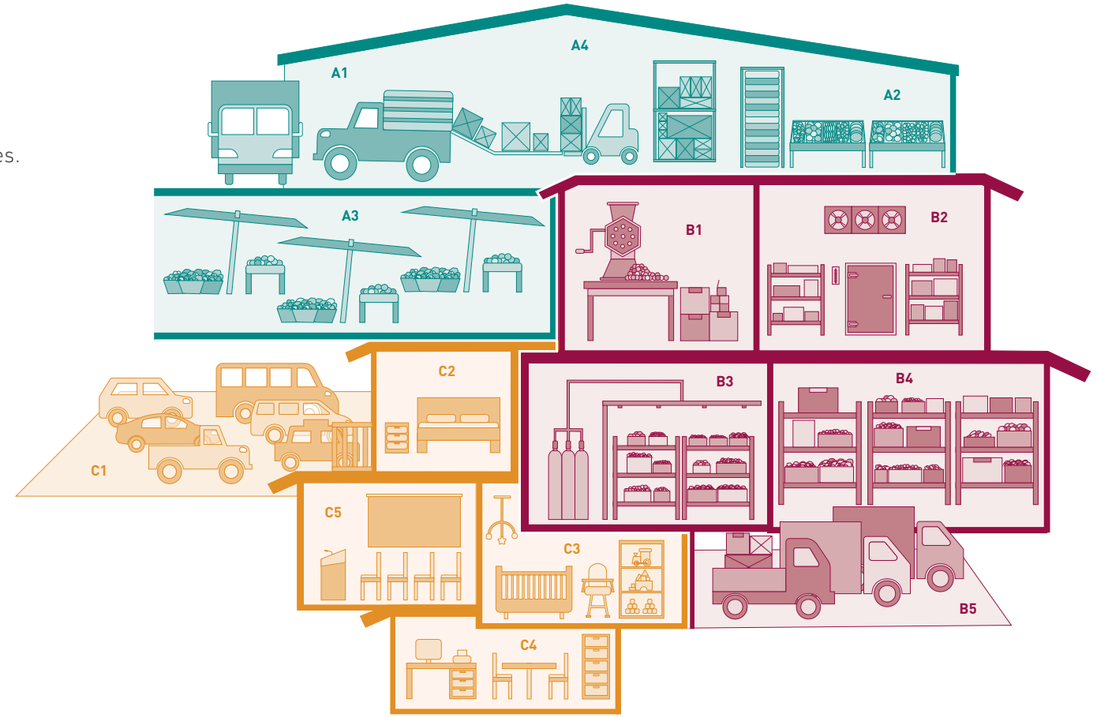

SISTEMAS ALIMENTARIOS INTEGRALES

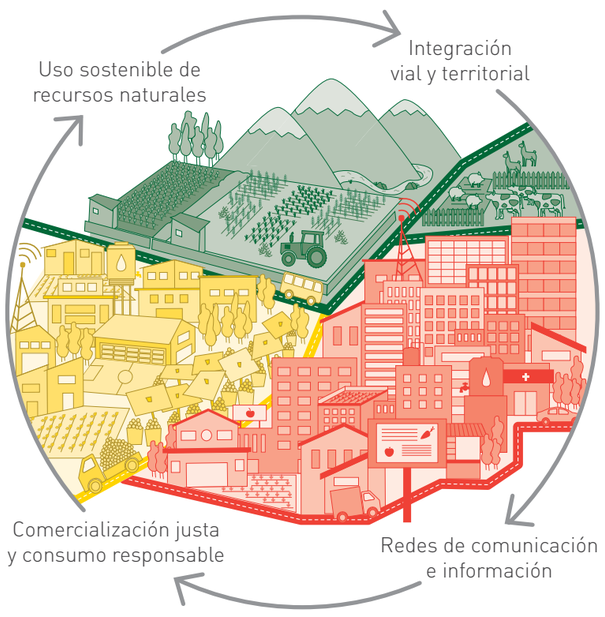

PROPUESTAS DE POLÍTICA PÚBLICA E INVERSIÓN:

PROPUESTA: SEGURIDAD ALIMENTARIA PARA LA REGIÓN METROPOLITANA (2015)

En el transcurso del segundo semestre del 2015, el CMSA-LPZ reunió a representantes de los municipios de Achocalla, Coroico, El Alto, Laja, La Paz, Mecapaca, Palca y Viacha para establecer una agenda de trabajo en común en torno a la necesidad de integrar y consolidar un sistema alimentario metropolitano.

Como resultado de estos encuentros se elaboró la Propuesta: Seguridad Alimentaria para la Región Metropolitana que plantea un trabajo estratégico en torno a tres ejes: mayor capacitación técnica y acceso a insumos agropecuarios para fortalecer a productoras y productores locales, el desarrollo de capacidades de resiliencia y adaptación al cambio climático, y una planificación articulada intergubernamental para mejorar el sistema alimentario. El documento fue entregado al Gobernador de La Paz en diciembre de 2015 en un evento público.

PROPUESTA METROPOLITANA: CENTROS DE ACOPIO (2016)

Ante cambios en las dinámicas socio-territoriales, el crecimiento de la mancha urbana y con miras a mejorar y optimizar el sistema de abastecimiento de la región metropolitana, el año 2016 el CMSA-LPZ elaboró la Propuesta Metropolitana: Centros de Acopio con la participación de más de 30 entidades públicas y privadas.

La propuesta recomienda la instalación de espacios de comercialización público-privados, destinados a la venta y distribución de alimentos a gran escala. Estos, deben formar parte de un circuito de logística de abastecimiento que permita generar mayores conexiones entre los municipios de la región metropolitana. La iniciativa busca mejorar la logística en los sistemas de abastecimiento y distribución de alimentos a través de un relacionamiento permanente entre productores, transformadores, comerciantes, emprendedores alimentarios y consumidores. La propuesta fue presentada a autoridades locales de la región, representantes de entidades financieras y la banca nacional, entidades del Estado Central, organizaciones de la cooperación internacional y empresarios privados en un evento que reunió a más de 100 personas en el mes de septiembre de 2016.

A raíz de estos esfuerzos, los centros de acopio se han tornado en una temática analizada y discutida en diferentes espacios de toma de decisión a nivel municipal y departamental. A su vez, la propuesta llegó a formar parte de estrategias de planificación territorial del municipio y modelos de descentralización urbana, incluyendo el programa *Centralidades Urbanas*.

PROPUESTA: AGRICULTURA URBANA Y PERIURBANA PARA LAS CIUDADES DEL MAÑANA (2019)

En septiembre del 2018, el Gobierno Autónomo Municipal de La Paz promulgó la Ley Autonómica Municipal 321 de Promoción de Huertos Urbanos para impulsar y facilitar la práctica de la agricultura urbana como un mecanismo más para mejorar la seguridad alimentaria, contribuir a la mitigación del cambio climático

y fomentar la adopción de acciones de resiliencia urbana. Con miras a profundizar los conocimientos acerca de los beneficios y las oportunidades que brinda la incorporación de la agricultura al entorno urbano, el CMSA-LPZ desarrolló la Propuesta: Agricultura Urbana y Periurbana para las Ciudades del Mañana, documento que brinda información sintetizada acerca de los potenciales, las estrategias y acciones nacesarias para fomentar esta práctica.

A raíz de estos esfuerzos, la agricultura urbana se ha visto plasmada en una serie de políticas municipales, incluyendo como componente del Plan Estratégico de la Secretaría Municipal de Gestión Ambiental. Así también, se ha tornado en una temática muy conversada y visibilizada tanto por autoridades como medios de comunicación, colectivos juveniles y ambientales y la ciudadanía en general.

PROPUESTA: FORTALECIMIENTO E INTEGRACIÓN DE LOS SISTEMAS ALIMENTARIOS DE LOS MUNICIPIOS DE LA REGIÓN METROPOLITANA DE LA PAZ (2019)

Ya que la seguridad alimentaria debe ser uno de los pilares fundamentales de la planificación para garantizar el bienestar de las personas y el desarrollo humano, económico y social del territorio, el año 2019, el CMSA-LPZ elaboró la Propuesta: Fortalecimiento e Integración de los Sistemas Alimentarios de los Municipios de la Región Metropolitana de La Paz. Este, propone crear un sistema alimentario metropolitano y posteriormente invertir tanto en sistemas productivos locales como en infraestructura vial, espacios de comercialización, desarrollo de capacidades para la transformación de alimentos, sistemas logísticos de abastecimiento y, entre otros, estrategias de difusión de información sobre precios. El documento está estructurado en torno a los hallazgos identificados en el *Estudio Preliminar: Análisis de los Sistemas Alimentarios de los Municipios de la Región Metropolitana*, elaborado por Fundación Alternativas. A partir de estos, se detallan estrategias específicas para fortalecer e integrar los sistemas alimentarios de los ocho municipios con miras a consolidar un sistema alimentario metropolitano justo, eficiente y resiliente. La propuesta fue presentada tanto a autoridades municipales y departamentales como a otros actores locales en mayo del 2019.

Se resalta que a pesar de que la Región Metropolitana de La Paz aún no está conformada por ley, es competencia de los gobiernos que conforman este territorio coordinar entre sí y con otros niveles del Estado, cualquier acción de desarrollo a su favor. Las leyes de participación ciudadana también permiten que las personas participen en la formulación, seguimiento y ejecución de políticas públicas.

PROPUESTA: MUNICIPIO SALUDABLE - UNA POLÍTICA PARA LA PREVENCIÓN DE LA MALNUTRICIÓN (2020)

Frente a una preocupación por altos índices de malnutrición, en especial un incremento de personas viviendo con sobrepeso y obesidad, el año 2020, el CMSA-LPZ elaboró la Propuesta: Municipio Saludable - Una Política para la Prevención de la Malnutrición. El documento fue el resultado de un trabajo colectivo entre miembros del Comité, así como expertos y profesionales del sector de salud.

Este, propone un conjunto de estrategias para mejorar la nutrición y el bienestar de la población, incluyendo la generación de entornos saludables, a partir de la identificación de acciones puntuales para cada eslabón de la cadena alimentaria, desde la producción hasta el desecho. A su vez, propone 4 ejes de trabajo cuyos diferentes objetivos se complementan unos con otros: (i) cultura ciudadana y

educación, (ii) educación, actividad física y salud, (iii) salud, educación y medio ambiente y (iv) medio ambiente y desarrollo económico local. El documento se presentó en el mes de diciembre del mismo año en un desayuno trabajo con autoridades locales y nacionales, así como representantes de organizaciones cuyo trabajo está vinculado al ámbito de salud, nutrición, alimentación y educación.

A raíz de estos esfuerzos, el Comité ha dado lugar a la creación de mesas de trabajo que giran en torno a establecer acciones de incidencia ciudadana y a identificar estrategias para abordar un trabajo integral de educación alimentaria nutricional con niños, niñas, jóvenes y adolescentes. Se espera que desde estos espacios se vayan generando impactos notables en los índices de malnutrición a mediano y largo plazo.

PROPUESTA: UN SISTEMA ALIMENTARIO INTEGRAL PARA LA REGIÓN METROPOLITANA DE LA PAZ (2020)

El año 2020, el CMSA-LPZ y Fundación Alternativas presentaron la Propuesta: Un Sistema Alimentario Integral para la Región Metropolitana de La Paz, así como un conjunto de investigaciones realizadas para visibilizar oportunidades para potenciar el desarrollo integral, socio-económico y territorial, a partir de la consolidación de la integración de un sistema alimentario compartido entre los ocho municipios que conforman la región. Los trabajos y la propuesta se presentaron de manera virtual, a través de una serie de webinars que permitieron reunir a expertos y autoridades de diferente índole. Esta documentación fue a formar parte de un dossier de documentos con enfoque metropolitano que posteriormente fue distribuido a múltiples tomadores de decisión del nivel central, departamental y municipal.

Se resalta que la propuesta gira en torno a cuatro ejes estratégicos que responden tanto a las competencias institucionales del Gobierno Autónomo Departamental de La Paz, la entidad encargada de consolidar la Región Metropolitana, y lineamientos estipulados en la Agenda Metropolitana de Desarrollo Sostenible para la Región Metropolitana de La Paz impulsada por el Servicio Departamental de Autonomías (SEDALP).

A raíz de este esfuerzo y el conjunto de propuestas metropolitanas presentadas por el CMSA-LPZ a lo largo de los años, tanto la seguridad alimentaria como los sistemas alimentarios han sido adoptados como ejes de planificación e inversión dentro de la Estrategia de Desarrollo Integral (EDI) del gobierno autónomo departamental y otros documentos de planificación de mediano y largo plazo que elabora esta entidad Estatal. En este sentido, se ha logrado una apropiación de las propuestas y se ha generado mayor visibilidad a la necesidad de integrar estas temáticas fundamentales dentro del accionar público para de esta manera velar por el bienestar de las personas y el derecho a la alimentación.

PLAN DE CONTINGENCIA ALIMENTARIA: MUNICIPIO DE LA PAZ (2021)

En el marco de disrupciones en el sistema de abastecimiento, a raíz de conflictos socio-políticos y escenarios como la cuarentena determinada a causa de la pandemia de la COVID-19, se determinò la necesidad de prever por el funcionamiento continuo y la eficiencia del sistema alimentario en el marco de cualquier contingencia para, de esta manera, garantizar la seguridad alimentaria de las personas. Por ello, el CMSA-LPZ elaboró el documento Plan de Contingencia Alimentaria: Municipio de La Paz. Este, recomienda una serie de estrategias y

acciones que deben formar parte de la Gestión de Riesgos del gobierno autónomo municipal, a fin de garantizar la incorporación de mecanismos para garantizar el abastecimiento sostenido y suficiente de alimentos como parte de las actuales estrategias de respuesta a situaciones de emergencia.

Este año, a raíz de las restricciones de distanciamiento social vigentes en el marco de la emergencia sanitaria, el documento fue presentado a autoridades en reuniones virtuales. Complementariamente, recibieron ejemplares en físico a través de envío por servicio de mensajería local.

PROPUESTA: INTEGRANDO EL SISTEMA ALIMENTARIO METROPOLITANO DE LA PAZ EN EL MARCO DE LA POLÍTICA NACIONAL DE DESARROLLO INTEGRAL DE CIUDADES (2022)

Desde 2016, el Estado Plurinacional de Bolivia viene trabajando en la elaboración de una Agenda Urbana y una política de ciudades (PNDIC) para orientar acciones de desarrollo social y territorial en el marco de nuevas configuraciones demográficas. En este marco y desde el CMSA-LPZ, se consideró importante garantizar la aplicabilidad de este instrumento a nivel local, en especial todo aquello vinculado a seguridad alimentaria y sistemas alimentarios. Por ello, el año 2022, el Comité desarrolló la Propuesta: Integrando el Sistema Alimentario Metropolitano de La Paz en el Marco de la Política Nacional de Desarrollo Integral de Ciudades. El documento plantea una serie de lineamientos y estrategias locales adecuadas al Municipio de La Paz, mismas que están articuladas por la PNDIC. El documento se presentará a inicios de la gestión 2023.

PROPUESTA: HAMPATURI VIVO – ARTICULACIÓN URBANO-RURAL PARA POTENCIAR SISTEMAS DE VIDA Y SEGURIDAD ALIMENTARIA EN EL MUNICIPIO DE LA PAZ (2022)

Si bien el Municipio de La Paz es conocido, principalmente, por sus áreas urbanas y los bienes y servicios que estas ofrecen, un 95% del territorio es rural y acoge múltiples pisos ecológicos, así como una diversidad de flora y fauna que generan un sinfín de servicios ambientales. En esta área rural se encuentran múltiples sistemas de vida y se llevan adelante diversas actividades socioculturales y económicas, incluyendo actividades vinculadas a la producción de alimentos, aunque en gran medida a pequeña escala y para el autoconsumo. En este marco, Hampaturi es uno de dos macrodistritos rurales del municipio y se constituye en un territorio fundamental y estratégico en torno a la provisión de agua, alimentos y servicios ambientales de diferente índole: por ello, la necesidad de prever por su conservación. Por ello, el año 2022, el CMSA-LPZ unió esfuerzos con mujeres productoras de Hampaturi para elaborar la Propuesta: Hampaturi Vivo – Articulación Urbano-Rural para Potenciar Sistemas de Vida y Seguridad Alimentaria en el Municipio de La Paz.

El documento detalla una serie de recomendaciones para potenciar Hampaturi como un territorio estratégico en torno a reservas de agua para el municipio, producción y comercialización de alimentos y provisión de servicios ambientales fundamentales para el bienestar colectivo. Este, fue presentado a autoridades municipales en un evento que además reunió a una serie de sectores incluyendo de turismo, gastronomía, desarrollo rural y productivo y colectivos ambientales.

TRABAJO EN MESAS Y DE COGESTIÓN: EVOLUCIONES DEL CMSA-LPZ

A raíz del crecimiento del CMSA-LPZ tanto en número de miembros como en las temáticas que se tratan de manera simultánea, se vio la necesidad de adoptar un nuevo modelo de gestión para la entidad. En este marco, desde 2022, Fundación Alternativas sumó esfuerzos con la organización Cosecha Colectiva para cogestionar el Comité. El trabajo conjunto ha permitido diversificar las metodologías de trabajo, articular a nuevos actores y visibilizar aún más el trabajo de esta plataforma.

Partiendo de la noción de que el sistema alimentario es complejo y trabajar hacia su fortalecimiento y renovación es un trabajo que requiere de múltiples esfuerzos desde distintos abordajes, Fundación Alternativas y Cosecha Colectiva optaron por establecer mesas de trabajo temáticas y permanentes que reúnan a representantes de diferentes rubros y sectores. Trabajar en grupos ha permitido profundizar en los análisis realizados y generar planes de incidencia específicos por temática.

MESA 1
CONSUMIDORES Y CONSUMIDORAS

Durante la gestión 2022, esta mesa realizó un análisis continuo del rol que desempeñan las y los consumidores en los sistemas alimentarios y el tipo de acciones de incidencia que pueden impulsarse desde grupos y/o instituciones promotoras del consumo saludable y consciente. En torno a acciones de incidencia, la mesa viene analizando formas de influir tanto sobre consumidoras y consumidores, como también en tomadores de decisión de los diferentes niveles de gobierno.

El trabajo realizado durante esta gestión estuvo centrado en diseñar acciones y estrategias que brinden mayor información al público sobre puntos de venta de alimentos saludables, así como visibilizar el origen y la forma de producción de ciertos alimentos. Este esfuerzo busca generar mayor transparencia en los sistemas alimentarios para, de esta manera, permitir que consumidoras y consumidores tomen decisiones informadas el momento de realizar sus compras.

MESA 2
MUJERES Y ALIMENTACIÓN

Sin duda, existe una participación importante y mayoritaria de las mujeres dentro de los sistemas alimentarios; sin embargo, ésta aún no es visibilizada y en muchos casos, valorada. Por ello, esta mesa centró sus esfuerzos en identificar estrategias y acciones que catalicen una mayor visibilización del rol de las mujeres dentro de los sistemas alimentarios y que faciliten su participación e inclusión en espacios de toma de decisión.

Las integrantes de la mesa se enfocaron en diseñar estrategias para visibilizar el protagonismo femenino que caracteriza los sistemas alimentarios; por ejemplo, a través de campañas comunicionales centradas en recoger y visibilizar testimonios e historias de mujeres que impulsan acciones por una alimentación justa, así como el rescate de saberes y sabores del patrimonio alimentario. Paralelamente y hasta la fecha, la mesa ha dado inicio a la conformación de alianzas estratégicas centradas en impulsar acciones de incidencia colectiva.

MESA 3
EMPRENDIMIENTOS ALIMENTARIOS CON ENFOQUE DE ECONOMÍA CIRCULAR

El trabajo de esta mesa empezó el año identificando los beneficios de adoptar modelos de negocios centrados en los principios de economía circular. Posteriormente, trabajaron de forma conjunta en el diseño de estrategias centradas en motivar a emprendedores a adoptar innovaciones amigables con el medio ambiente. La mesa rescató buenas prácticas y testimonios desde negocios alimentarios que, por ejemplo, hacen uso de envases biodegradables o reciclables, han generado alianzas con recicladoras, y/o practican el compostaje haciendo uso de su material orgánico.

En este marco, el trabajo realizado a lo largo de la gestión estuvo centrado en garantizar que las y los miembros desarrollen una mayor comprensión del modelo, los principios y los beneficios de la economía circular, así como en conocer buenas prácticas replicables que están generando réditos ambientales importantes. Hacia adelante, la mesa enfocará sus esfuerzos en generar estrategias de difusión y motivación para garantizar que negocios y emprendimientos alimentarios tomen conocimiento de acciones fácilmente replicables para reducir su huella de carbono y facilitar un consumo más responsable por parte de la ciudadanía.

MESA 4
ARTICULACIÓN URBANO-RURAL

Garantizar la articulación urbano-rural es una tarea estratégica y fundamental para potenciar el fortalecimiento de los sistemas alimentarios, así como para potenciar mayor desarrollo integral, socio-económico y territorial, desde un enfoque de inclusión. Por ello, esta mesa dedicó sus esfuerzos a identificar estrategias centradas en impulsar mayor conectividad entre áreas urbanas y rurales del Municipio de La Paz, con miras a potenciar la diversificación de oportunidades en torno a la producción y comercialización de alimentos.

En ese marco, se elaboró y presentó la propuesta de política pública denominada *Hampaturi Vivo: Articulación Urbano Rural para Potenciar Sistemas de Vida y Seguridad Alimentaria en el Municipio de La Paz*. El documento fue presentado al público y a las autoridades locales en noviembre de 2022.

MESA 5
ENTORNOS SALUDABLES PARA NIÑOS, NIÑAS Y ADOLESCENTES

Los niños, niñas y adolescentes (NNAs) se constituyen en un grupo demográfico con altos índices de inseguridad alimentaria, así como vulnerabilidad socioeconómica y política. Por ello, esta mesa dedicó sus esfuerzos a identificar y comprender qué acciones puedan motivar la consolidación de entornos más saludables que faciliten la adopción de hábitos de alimentación saludable.

El trabajo partió de una sistematización y un análisis de políticas, programas y proyectos alimentarios a nivel municipal, departamental y nacional, enfocadas en esta población meta. Posteriormente, se dio inicio a la elaboración de planes de incidencia centradas en el desarrollo de propuestas colectivas y de iniciativa ciudadana que permitan impulsar la alimentación saludable, en especial desde los establecimientos educativos.

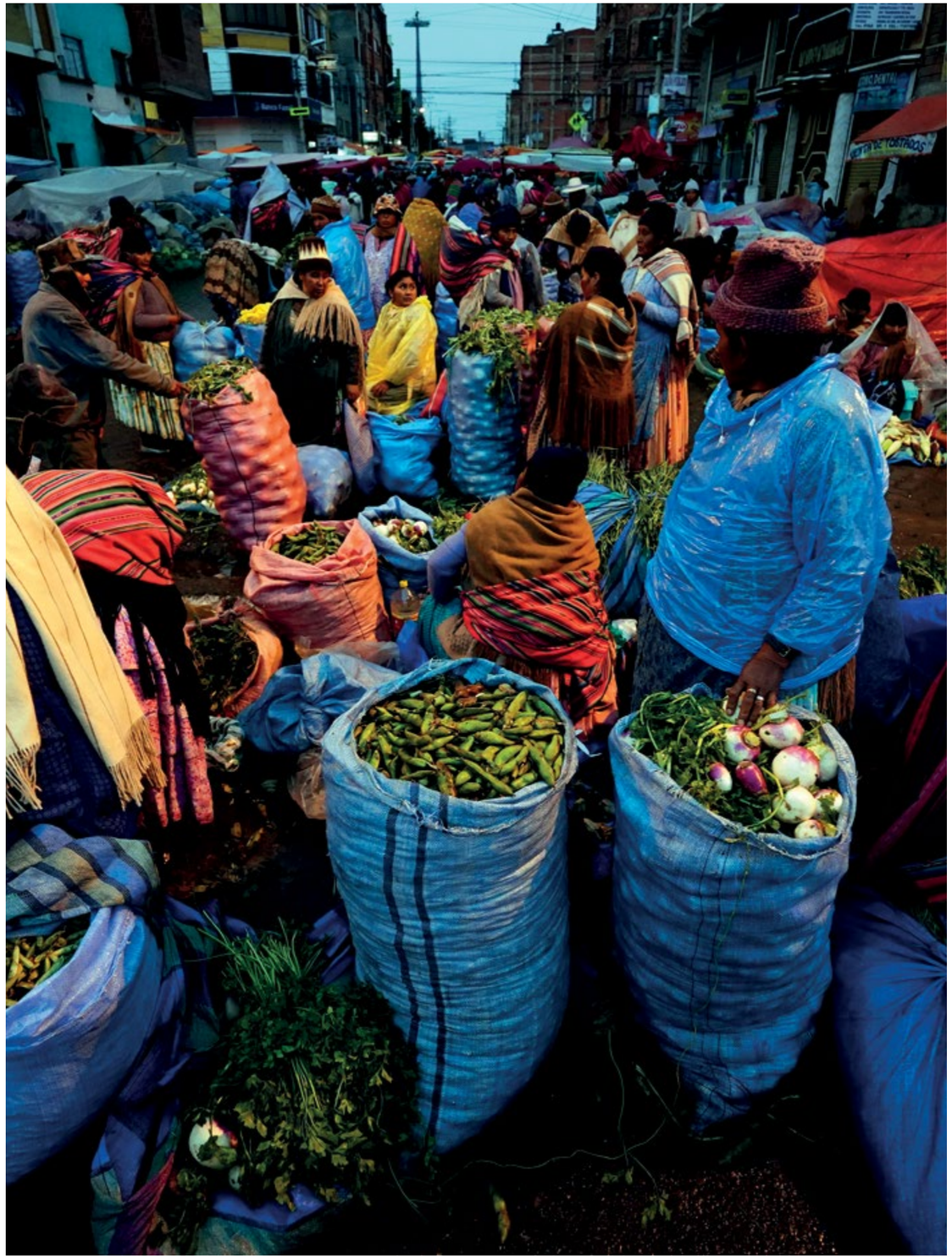

INCIDENCIA E IMPACTO:

A raíz del trabajo y las acciones de incidencia que realizaron el Comité Municipal de Seguridad Alimentaria de La Paz y Fundación Alternativas, el año 2019 el Programa de Centralidades Urbanas del Gobierno Autónomo Municipal de La Paz integró los Centros de Acopio y los huertos urbanos como ejes temáticos al concurso de diseño que invita a la ciudadanía a cocrear nuevos modelos de desarrollo urbano sostenible para el municipio.

En mayo del 2018, una delegación del Comité Municipal de Seguridad Alimentaria de La Paz y Fundación Alternativas presentaron la propuesta Agenda Urbana para la Seguridad Alimentaria a representantes de ONU-HABITAT y del Viceministerio de Vivienda y Urbanismo, entidades que encabezan el diseño actual de una Agenda Urbana para el Estado Plurinacional de Bolivia. Esta gestión llevó a la incorporación de la seguridad alimentaria a los ejes de acción que formarán parte de esta futura herramienta de planificación. Se resalta que la Agenda Urbana para la Seguridad Alimentaria nació en julio del 2017 a raíz del encuentro Ciudades que Alimentan: Garantizando el Derecho a la Alimentación, en el cual participaron municipios urbanos de cinco departamentos del país para identificar los retos comunes que enfrentan las ciudades frente a la inseguridad alimentaria. Elaborada con una participación multisectorial, la propuesta plantea cinco ejes de acción para las ciudades: optimización de redes de abastecimiento, fortalecimiento del sector gastronómico, promoción y apoyo a la agricultura urbana y periurbana, fomento a los emprendimientos alimentarios y promoción de procesos educativos integrales (formales y alternativos) con enfoque en seguridad alimentaria.

A su vez y desde 2017, el Servicio Departamental de Autonomías del Gobierno Autónomo Departamental de La Paz participa del Comité Municipal de Seguridad Alimentaria por su interés de incorporar lineamientos programáticos vinculados al desarrollo de sistemas alimentarios para el departamento y la Región Metropolitana de La Paz. El asocio interinstitucional que se ha propiciado facilitó la incorporación del eje denominado Sistemas Alimentarios Integrales dentro de la Estrategia de Desarrollo Integral (EDI) de la región y el departamento, documento que forma parte de los requisitos de planificación vigentes y estipulados en el Sistema de Planificación Integral del Estado (SPIE).

FUNDACIÓN ALTERNATIVAS E INSTITUCIONES SOCIAS:

Fundación Alternativas: una organización sin fines de lucro dedicada a fomentar alternativas sostenibles para garantizar seguridad alimentaria en las ciudades de Bolivia. El trabajo de Alternativas está centrado en unir esfuerzos cívicos, públicos y privados en el diseño y la aplicación de políticas públicas, programas e iniciativas que permitan a las y los ciudadanos y a las comunidades satisfacer su derecho universal a la alimentación.

En 2013, Fundación Alternativas impulsó la creación del CMSA-LPZ. Desde entonces, ha apoyado, guiado y acompañado la labor de varios Comités orientando los debates, moderando las reuniones de trabajo y las mesas de análisis, apoyando la elaboración de propuestas y generando vínculos con autoridades y tomadores de decisión a nivel local, departamental y nacional. La organización también ha elaborado una serie de estudios y cartillas informativas de manera periódica para alimentar los espacios de análisis y ha dedicado personal cuyas funciones giran en torno a organizar las reuniones, conducir la planificación de los trabajos que realiza el Comité e impulsar estrategias de incidencia.

Cosecha Colectiva: una organización viva que nace el 2019 como fruto de la experiencia de la comunidad urbana La Casa de Les Ningunes que actualmente trabaja bajo el techo administrativo de la ONG Les Ningunes. El trabajo de Cosecha Colectiva está orientado a la incidencia social desde el enfoque de consumo. Este trabajo gira en torno a incidir en las personas, de manera creativa, para mejorar sus hábitos de consumo de alimentos, y para motivarlas a organizarse y contribuir activamente a la construcción de sistemas alimentarios más sostenibles desde sus diferentes roles dentro del sistema.

Desde 2022, Cosecha Colectiva se suma como entidad cogestora del CMSA-LPZ. A lo largo de esta gestión, la entidad ha dedicado esfuerzos y recursos importantes para diversificar la lista de miembros y codirigir las mesas de trabajo que forman parte de la plataforma; así también, a elaborar planes y estrategias de comunicación y visibilidad para el Comité. La organización también participa activamente en procesos de planificación y toma de decisión en torno a la administración de la plataforma.

Welthungerhilfe: una organización alemana sin fines de lucro, sin afiliación religiosa, política ni gubernamental, con la visión de un mundo en el que todos tienen la oportunidad de ejercer su derecho a una vida autodeterminada en dignidad y justicia, libre de hambre y pobreza. Bajo el lema un planeta cero hambre, su objetivo es de luchar contra el hambre, desde/con un enfoque sistémico/sistemas alimentarios sostenibles y resilientes. Así mismo, la organización trabaja en alianza con diversos actores e iniciativas políticas para exigir mayores esfuerzos políticos contra el hambre a nivel nacional e internacional.

Fundación Friedrich Ebert: una fundación política alemana, sin fines de lucro, cuyo enfoque central es la consolidación de una democracia participativa, pluralista y social. FES apoya la labor de los Comités Municipales de Seguridad Alimentaria desde 2014.

En años anteriores, el trabajo del CMSA-LPZ fue posible gracias al apoyo de: HIVOS, Louvain Cooperation, la Cooperación Belga para el Desarrollo, Solidar Suiza y la Embajada de Suiza.

MEMORIA DE TRABAJO:
Comité Municipal de Seguridad Alimentaria de La Paz 2013-2022
/Seguridad Alimentaria / Comités Municipales / Plataforma Multiactor / Incidencia / Diálogos Multisectoriales / Políticas Públicas / Agenda Urbana / Participación Ciudadana / Alimentación / Bolivia /

Fundación Alternativas
Calle Lisimaco Gutiérrez, No. 490
Sopocachi, La Paz, Bolivia
Tel: (+591) 2.2434711
www.alternativascc.org
@Alternativascc

TEXTO ESCRITO POR:
Maria Teresa Nogales y Viviana Zamora, Fundación Alternativas

TEXTO REVISADO POR:
Ángela Guerra, Cosecha Colectiva

DISEÑO, DIAGRAMACIÓN:
wokideas.

Impreso en Bolivia
Diciembre 2022

Fundación Alternativas es una organización sin fines de lucro dedicada a la generación de propuestas sostenibles para garantizar seguridad alimentaria en las ciudades de Bolivia.

Este documento fue desarrollado con el apoyo de:

ALTERNATIVAS
Cultivando Comunidades

comité municipal de SEGURIDAD ALIMENTARIA
LA PAZ

COSECHA Colectiva
-de Les Ningunes-

Con el apoyo de:

WELT HUNGER HILFE
WHH

german cooperation
DEUTSCHE ZUSAMMENARBEIT

FRIEDRICH EBERT STIFTUNG